

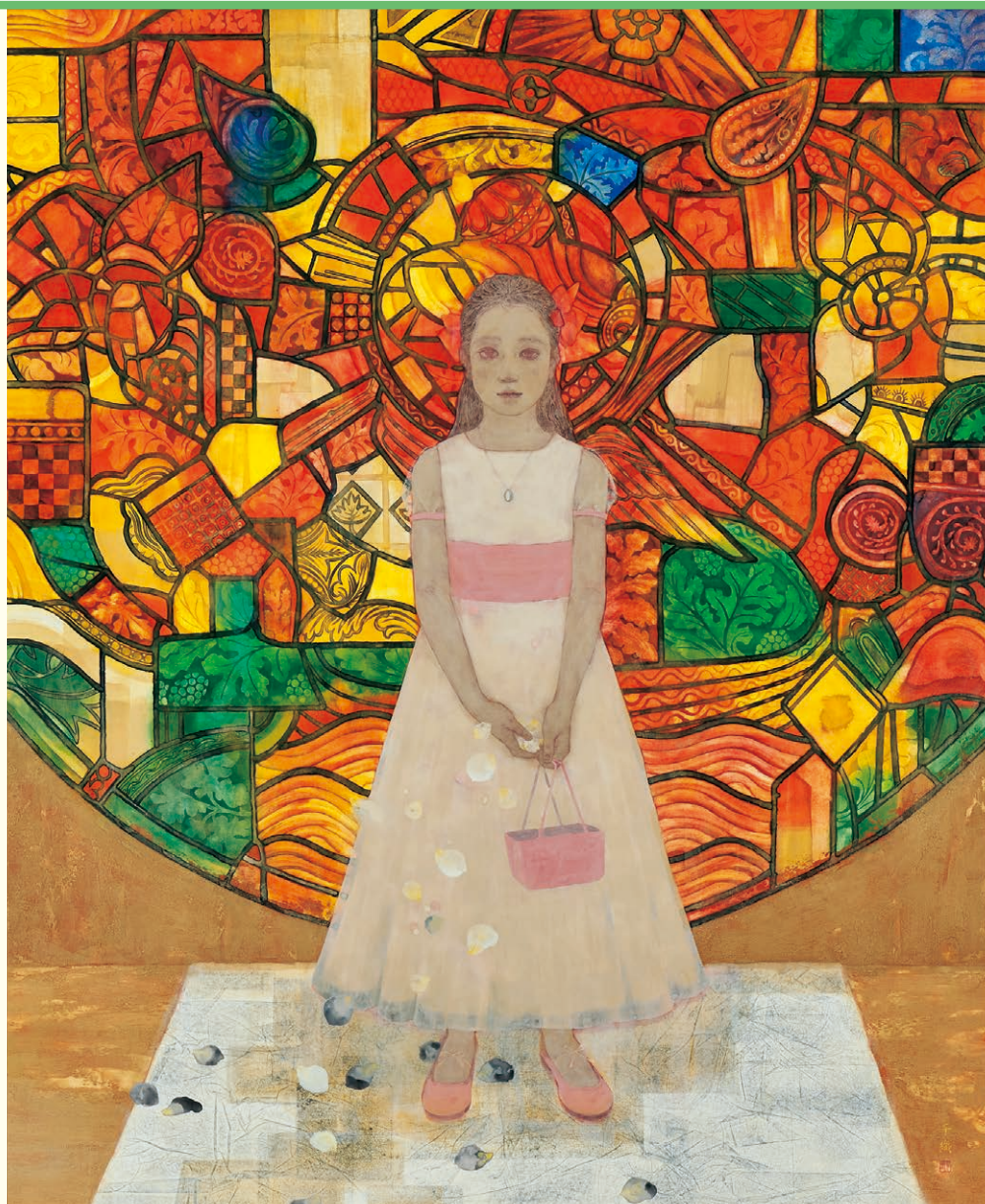

かるかる

2017年 **4**月 vol.259



宮北千織(同人)《華》

再興第101回

院展

2017

4月7日[金]→5月7日[日]

会期中無休 開館時間 = 10:00~18:00(入館は17:30まで)

観覧料 = 一般1000(800)円、高大生600(400)円、小中生400(300)円

()内は前売りおよび20名以上の団体料金。なお障害者手帳を提示の方は無料。年長者施設利用証(北九州市交付のもの)を提示の方は2割減免。前売り券は、ローソンチケット(Lコード:82927)、チケットぴあ(Pコード:768-110)、セブン-イレブン、ファミリーマート、小倉井筒屋、黒崎井筒屋、北九州モノレール主要駅、筑豊電鉄主要駅等で販売。

※ローソンチケット、チケットぴあ、セブン-イレブン、ファミリーマートについては、展覧会開催中は当日料金での販売となります。

リバーウォーク北九州5F

北九州市立美術館分館

KITAKYUSHU MUNICIPAL MUSEUM OF ART, RIVERWALK GALLERY 〒803-0812
北九州市小倉北区室町一丁目1番1号
Tel.093-562-3215 http://www.kmma.jp



小倉北 **北九州芸術劇場**   etc.

〒小倉北区室町1-1-11リバーウォーク北九州6F ☎093(562)2655 公演によって異なります
 西小倉駅 徒歩3分 室町・リバーウォーク 徒歩1分 団年末年始

会場	イベント	期間	開演	入場料	問合せ先
大ホール	Peek-a-Boo Dance Collection	2(日)	14:00	一般 ¥2500 ※3歳未満無料 ※当日¥500増	Peek-a-Boo Dance studio 093(931)1537
	めぐみバレエアート 24周年記念発表会 コンサート・ボレロ「くすみ割り人形」よりクララの夢	16(日)	14:00	無料 ※要整理券	めぐみバレエアート 093(551)6780
	第55回北九州芸術祭 バレエフェスティバル 2017	23(日)	14:00	¥2000 ※未就学児膝上観覧無料	北九州バレエ協会事務局 093(882)7598
	第55回北九州芸術祭 創立40周年記念 北九州市小倉少年少女合唱団 第50回定期演奏会	29(土)祝	15:00	一般 ¥1000	北九州市小倉少年少女合唱団 090(3463)5368【高山】
中劇場	美術講演会「展覧の作品について」 日本美術院同人 那波多日功一氏、齋藤満栄氏、井手康人氏による講演会	7(金)	11:00~12:00	無料	北九州市立美術館分館 093(562)3215
	それいゆ	14(金)	18:30	一般 ¥9000	スリーオクック 092(732)1688
		15(土)	12:00/16:30	※対象:小学生以上	
小劇場	立川生志 落語会 ひとりブタっちゃ	1(土)	14:00	一般 ¥3500 大学生以下 ¥2000 ※対象:小学生以上 ※当日各¥500増	シアターネットプロジェクト 092(739)2318
	創作オペラ マノンとマスネ	2(日)	14:30	一般 ¥3000 学生(小学生以上) ¥1500 ※当日一般¥500増	080(5897)4384【桑江】
	柳亭燕路の「花より落語」	4(火)	19:00	中学生以上 ¥2000 ※対象:中学生以上 ※当日¥500増	北九州子ども劇場 小倉南ブロック 093(961)9176
	リアル	15(土)	16:00	一般 ¥2500	リアル・ロック・プロジェクト 090(7397)6635
	MOKK project05 『地樹(ちぎ)なく声、ピリカ』	20(木)	19:30	一般 ¥2500 学生 ¥2000 ※対象:小学生以上 ※当日一般¥500増 ※学生は当日学生証提示 ※開演は開演の20分前	MOKK(制作) 090(4602)1154
		21(金)	14:00		
	Malikaベリーダンススクール発表会	22(土)	17:30	一般 ¥3500 小~中学生 ¥2000 ※未就学児膝上観覧無料 ※当日一般¥500増	Malikaベリーダンススクール フルーム 080(7015)5684
タンゴの節句2017	30(日)	16:00	一般 ¥3500 小学生~大学生 ¥2000 ※小学生未満無料 ※当日各¥500増	TLFライブいんふお 093(561)8314	

小倉北 **北九州芸術劇場 市民ギャラリー** 

〒小倉北区室町1-1-11リバーウォーク北九州5F ☎093(562)2520
 10:00~19:00 ※催し初日は準備が終わり次第開場、最終日は17:00まで
 西小倉駅 徒歩10分 西小倉駅 徒歩3分 団年末年始

イベント	期間(時間は上記)	入場料	問合せ先
第13回 クラブN水彩画作品展 絵画	5(水)~11(火)	無料	クラブN 090(8396)1688
第3回 フェイスブック九彩会 絵画	12(水)~18(火)	無料	フェイスブック九彩会 090(9582)1146
北九州柳史会 俳画展 絵画	19(水)~25(火) 10:00~18:00	無料	北九州柳史会 093(561)1500
「ふくおか・ゆめ・みらい CGコンテスト」作品展示会 絵画	4/26(水)~5/2(火)	無料	(一社)福岡県情報サービス産業協会 092(832)1344

八幡東 **北九州市立響ホール** 



〒八幡東区平野1-1-1 ☎093(662)4010 八幡駅 徒歩15分 八幡駅入口第一 徒歩10分
 国際村交流センター 徒歩3分 団年末年始、隔月1回(不定休) 240台(有料)

イベント	期間	開演	入場料	問合せ先
第55回北九州芸術祭クラシックコンサート オーディション合格者によるコンクール形式	2(日)	9:30	無料 ※全席自由	北九州音楽文化連盟事務局 093(601)1407【橋本】
スプリングコンサート	9(日)	14:00	無料 ※全席自由	山根セミナー 093(962)5396【上杉】
第42回 北九州新人演奏会 池田佳奈子[声楽] ロッシーニ:オペラ「結婚手形」より この喜びを聞いてください ほか	16(日)	14:00	一般 ¥1000 ※全席自由	北九州音楽協会 093(881)0255【山廣】
スプリング・コンサート	22(土)	14:00	無料 ※全席自由	京良城ピアノ教室 080(2745)3784
北九州メモリアル女声合唱団 第17回 定期演奏会 『メリー・ウィドウ』アルバム(ソプラノ独唱と女声合唱) ほか	23(日)	14:00	無料 ※対象:小学生以上 ※全席自由	北九州メモリアル女声合唱団 093(371)3742【持橋】
響ホールワンコインコンサート 大森潤子[ヴァイオリン] 大森潤子[ヴァイオリン]、中島由紀[ピアノ]	27(木)	11:45	一般 ¥500 ※対象:小学生以上 ※全席指定	響ホール 音楽事業課 093(663)6661
Piano Concert "piu"	30(日)	16:00	一般 ¥1000 ※全席自由	音風の会(おんぷのかい)事務局 090(9562)0094

門司 **出光美術館 門司**  etc.

〒門司区東港町2-3 ☎093(332)0251 10:00~17:00(入館は閉館30分前まで)
 門司港駅 徒歩8分 門司IC 約10分 団月曜日(ただし月曜日が祝日および振替休日の場合は開館)、展示替期間、団年末年始

イベント	期間	開演	入場料	問合せ先
古伊万里の世界 ヨーロッパの王侯貴族を魅了した色絵磁器「古伊万里」など、華麗で豊潤な九州陶磁を紹介 	4/7(金)~6/11(日)		一般 ¥700 高・大学生 ¥500 ※中学生以下無料(保護者同伴)	出光美術館 門司 093(332)0251
列品解説	9(日) 23(日)	①11:00 ②14:00	無料 入場料が必要	

門司 関門海峡ミュージアム(海峡ドラマシップ)   

門司区西海岸1-3-3 回093(331)6700 回9:00~17:00
 門司港駅 徒歩5分 回年5回

会場	イベント	期間	開演	入場料	問合せ先
レトロ通り	バナナのたたき売り	2(日)	13:00 15:00	無料	門司港レトロ 総合インフォメーション 093(321)4151
	海峡ドラマチックライブ 天候の都合で中止や場所、時間を変更する場合がございます。	16(日)	12:00 14:00	無料	
多目的ホール	春の企画展『しあわせのリカちゃん展』 ご当地リカちゃん「ドラマシップ号キャプテン(船長)リカちゃん」を展示	3/18(土)~5/7(日)		大人 ¥300 小人 ¥100 ※展示ゾーン有料入場者は、当日に限り無料	
オーエンルーム	KFMライブ	9(日)	13:00 15:00	無料	

門司 旧門司税関 

門司区東港町1-24 回093(321)4151 回9:00~17:00
 門司港駅 徒歩3分 回なし

会場	イベント	期間(時間は上記)	入場料	問合せ先
2階	『門司区芸術祭・美術展』	6(木)~12(水)	無料 ※12(水)は15:00まで	門司港レトロ 総合インフォメーション 093(321)4151
1階	『林秀耕春書展』	11(火)~17(月)	無料 ※11(火)は12:00から、17(月)は15:00まで	
1~2階	『ジュディ・オング情玉 木版画の世界展』	4/21(金)~5/21(日)	大人 ¥600 小中学生 ¥200	

門司 門司港レトロ展望室 

門司区東港町1-32 回093(321)4151 回10:00~22:00(カフェは20:30まで)入館は閉館30分前まで
 門司港駅 徒歩5分 回年4回

会場	イベント	期間	開演	入場料	問合せ先
	天空ジャズ 出演:トニックオブノーツ	1(土)	18:30 19:30	門司港レトロ展望室入館料必要 大人 ¥300 小人 ¥150	門司港レトロ総合インフォメーション 093(321)4151

門司 門司市民会館 

門司区老松町3-2 回093(321)2907 回9:00~22:00
 門司港駅 徒歩13分 関門トンネル車道口 徒歩2分 レトロ東本町1丁目 徒歩3分 回年末年始

会場	イベント	期間	開演	入場料	問合せ先
大ホール	第10回 菜玉会 藤扇流日本舞踊公演	23(日)	11:30	¥3000 (前売・当日共)	藤扇菜玉 093(321)8713

門司 旧大連航路上屋   

門司区西海岸1-3-5 回093(322)5020 回9:00~17:00
 門司港駅 徒歩5分 回年4回

会場	イベント	期間	時間	入場料	問合せ先
1階 松永文庫	松永文庫企画展「高倉健主演映画資料展」 俳優「高倉健」の全期にわたる主演映画資料を展示します	11/1(火)~4/6(木)		無料	松永文庫 093(331)8013
	松永文庫企画展「スポーツ映画資料展」	4/9(日)~7/19(水)		無料	
2階 多目的ホール	マンスリージャズ 出演:前田幸美ピアノトリオ	9(日)	14:00~ 16:00	無料	門司港レトロ 総合インフォメーション 093(321)4151
	マンスリーシアター 上映作品:「レベッカ」 1940年アメリカ 監督:アルフレッド・ヒッチコック 出演:ジョン・フォンテイン	23(日)	14:00~ 16:00	無料	

門司 門司港美術工芸研究所 

門司区東港町6-72 港ハウス2F 回093(322)1235 回10:00~17:00
 門司港駅 徒歩5分 回月曜日(祝日の場合は閉館)、年末年始

会場	イベント	期間(時間は上記)	入場料	問合せ先
大ホール	「絵画はじめ展2017」 平成28年度「絵画講座」受講生による水彩画の展示会です。約20点を展示します。	13(木)~19(水)	無料	門司港美術工芸研究所 093(322)1235

小倉北 アルモニーサンク 北九州ソレイユホール   
 (旧九州厚生年金会館)

小倉北区大手町12-3 回093(592)5405 回公演によって異なります
 小倉駅 徒歩30分 西小倉駅 徒歩15分 ソレイユホール・ムーブ前 徒歩1分
 回年末年始、毎月1回(不定休) 回80台(有料)

会場	イベント	期間	開演	入場料	問合せ先
大ホール	ズーラシアンブラスとなかまたちの音楽の絵本“ブリランテ”	2(日)	14:00	全席指定 ¥3000 ※当日¥500増	テレビ西日本 事業部 092(852)5507
	日中国交正常化45周年記念 中国国家京劇院	8(土)	14:00 19:00	A席 ¥7500 B席 ¥6500	MIN-ON 北九州 093(884)1833
	北九州市民文化大学 文化講演会 講師:落語家 三遊亭歌之介氏	22(土)	13:30	関係者 (随時募集)	北九州市民文化大学 093(522)5008
	北九州フィルハーモニック吹奏楽団 第28回定期演奏会	30(日)	15:00	全席自由 ¥500 ※当日¥200増 ※小学生以下無料	北九州フィルハーモニック吹奏楽団 090(4589)7851(嶋津)





小倉北 到津の森公園 

小倉北区上到津4-1-8 回093(651)1895 回9:00~17:00
 到津の森公園前 徒歩1分

会場	イベント	期間(時間は上記)	入場料	問合せ先
	到津の森公園開園15周年記念特別企画展 「地球はどうぶつでいっぱい」~あべ弘士絵本原画展~	開催中~5/31(水)	無料 入園料が必要	到津の森公園 093(651)1895



小倉北 **北九州市漫画ミュージアム** 

所小倉北区浅野2-14-5(あるあるCity5F・6F) ☎093(512)5077 開11:00~19:00(入館は閉館の30分前まで)
 〇「小倉駅」徒歩2分 〇火曜日(祝日の場合は翌日休館)ただし4/4(火)は開館、年末年始

会場	イベント	期間	時間	入場料	問合せ先
企画展示室	シン・えびすリアリズム~蛭子さんの展覧会~ 漫画家「蛭子能収」のポップでシュールな作品原画やイラストパネルなどを展示。 	3/18(土)~5/21(日)		一般 ¥500 中高生 ¥300 小学生 ¥200 [常設展セット券]一般 ¥700 中高生 ¥400 小学生 ¥250 ※小学生未満無料	北九州市漫画ミュージアム 093(512)5077
	北九州漫画家列伝 外伝①「大牟田市編」 本市近郊出身の漫画家について出版資料等で紹介。 	1/28(土)~5/12(金)		無料 常設展入場料が必要	
ミニギャラリー 常設展示室	あしたのギャラリーvol.25「北九州国際漫画大賞」優秀作品展 4コマ漫画のコンテスト「北九州国際漫画大賞」の優秀作品を展示・紹介。 	2/12(日)~4/14(金)		無料 常設展入場料が必要	
	海峡マンガ合戦~九州支部 ヴァンサン・ルフランソワ~ 日本漫画家協会九州支部と中国支部に所属する作家のミニ個展シリーズ。 	2/25(土)~4/28(金)		無料 常設展入場料が必要	
イベントコーナー 常設展示室	あしたのギャラリーvol.26「北九州魅力本」展 北九州の魅力を漫画で紹介する「北九州魅力本」の原画等を展示。 	4/15(土)~6/16(金)		無料 常設展入場料が必要	
	漫画体験 漫画の模写や塗り絵、ペンの使い方など、初心者でも参加できます。 	9(日) 22(土)	13:30~ 16:30	無料 常設展入場料が必要 ※当日先着20名、途中からの参加も可能	
	漫画スクール テーマ①「プロの道具を使って漫画を描こう」 ②「人物の描き方」 	①8(土) ②23(日)	13:00~ 16:00	無料 常設展入場料が必要 ※対象:小学3年生以上 ※定員先着20名、②は要事前申込	

小倉北 **北九州市立小倉城庭園** 

所小倉北区城内1-2 ☎093(582)2747 開9:00~18:00(4月~10月)入館は閉館の30分前まで
 〇「小倉駅」徒歩15分、「西小倉駅」徒歩10分 〇なし

会場	イベント	期間	開演	入場料	問合せ先
企画展示室	小倉城・小倉城庭園所蔵品展 小倉城と当館所蔵の茶道具や掛軸などを中心に展示します。 	開催中~4/9(日)		一般 ¥300 中高生 ¥150 小学生 ¥100	北九州市立小倉城庭園 093(582)2747
	VIVID銘仙 ~20世紀前半のファッションブル着物~ 大正から昭和にかけて人気を博した銘仙の着物などを紹介します。 	4/16(日)~6/18(日)		一般 ¥300 中高生 ¥150 小学生 ¥100	
企画展示室 研修室	記念講演会と作品解説「銘仙の魅力」 足利市立美術館館長による記念講演会と展示解説です。 	16(日)	14:00	一般 ¥300 中高生 ¥150 小学生 ¥100	

小倉北 **北九州市立子ども文化会館** (併設到津市民センター) 

所小倉北区下道津4-3-2 ☎093(592)4152 開9:00~17:00
 〇「小倉北特別支援学校」徒歩1分、「下道津」徒歩5分 〇(月曜日(祝日の場合は翌日休館)、年末年始) 〇20台

会場	イベント	期間	開演	入場料	問合せ先
図書室	ビデオ一む 子ども向けアニメの上映「オズの魔法使いの交通安全の旅」「不思議の国のアリス」ほか 	9(日)	14:00	無料	北九州市立子ども文化会館 093(592)4152
	おはなしワールド 絵本の読み聞かせ、紙芝居、手遊びなど	22(土)	14:00	無料	

小倉北 **北九州市立視聴覚センター** 

所小倉北区城内4-1 ☎093(561)3131 開9:30~18:00
 〇「西小倉駅」徒歩10分 〇「勝山公園」徒歩1分、「北九州市役所」徒歩5分 〇(月曜日(祝日の場合は翌日休館)、年末年始)

会場	イベント	期間	開演	入場料	問合せ先
スタジオ	子ども映画会 日本の昔ばなし「花さか爺さん」ほか 	9(日)	14:00	無料 (先着50名)	北九州市立視聴覚センター 093(561)3131
	週末映画会 洋画「大自然の凱歌」(1936年 アメリカ) 出演:エドワード・アーノルド	22(土)	14:00	無料 (先着50名)	

小倉北 **北九州市立男女共同参画センター・ムーブ** 

所小倉北区大手町11-4 ☎093(583)3939 開9:30~21:30
 〇「西小倉駅」徒歩15分 〇「ソレイユホール・ムーブ前」徒歩1分
 〇(所内整理日(毎月最終木曜日及びび年4回の第2木曜日)、年末年始) 〇有料

会場	イベント	期間	開演	入場料	問合せ先
ホール	スプリング・コンサート ピアノ発表会 	9(日)	13:30	無料	むたピアノ教室 093(961)8869
	劇団ひまわりミュージカル「チルドレンズ~幸せな出逢い~」 北九州の研究生による発表公演	22(土)	13:00 17:00	¥2500	株式会社 劇団ひまわり 092(752)1033

小倉北 **北九州市立美術館分館** 

所小倉北区室町1-1-1リバーウォーク北九州5F ☎093(562)3215 開10:00~18:00(入館は閉館30分前まで)
 〇「西小倉駅」徒歩5分、「小倉駅」徒歩10分 〇「室町・リバーウォーク前」徒歩1分 〇(会期中無休) 〇有料

会場	イベント	期間	開演	入場料	問合せ先
展示室	再興第101回 院展 日本美術院による同人作家の新作をはじめ、受賞作品、九州出身・在住作家の入選作品を展示 	4/7(金)~5/7(日)		一般 ¥1000 高大生 ¥600 小中生 ¥400 ※前売及び20名以上の団体料金 一般 ¥800 高大生 ¥400 小中生 ¥300	北九州市立美術館分館 093(562)3215
	再興第101回 院展 ギャラリートーク 日本美術院同人 井手康人氏が会場内で作品の見どころなどをお話しします	8(土)	10:30~ 11:00	無料 (観覧料が必要)	
ピエロ 入口	日本画ワークショップ作品展 井手康人氏が八幡中央高校の1・2年生を対象に行ったワークショップでの成果作品を展示	4/7(金)~5/7(日)		無料	

小倉北 北九州市立文学館 小倉北区内4-1 093(571)1505 9:30~18:00(入館は閉館の30分前まで)
 小倉駅 徒歩15分、西小倉駅 徒歩10分 北九州市役所前 徒歩2分 休月曜日(祝日の場合は翌日休館)、年末年始

会場	イベント	期間	開演	入場料	問合せ先
	落椿 一杉田久女・橋本多佳子 展 北九州ゆかりの俳人、杉田久女と橋本多佳子の自筆資料等を展示する。	3/1(水)~4/9(日)		無料	北九州市立文学館 093(571)1505
	第55回北九州芸術祭 「北九州都市圏域」形成記念川柳大会	9(日)	13:00	無料	北九州川柳作家連盟 093(651)6206【古川】

小倉北 北九州市立松本清張記念館 小倉北区内2-3 093(582)2761 9:30~18:00(入館は閉館の30分前まで)
 西小倉駅 徒歩5分 小倉城・松本清張記念館前 徒歩1分 休年末

会場	イベント	期間(時間は上記)	開演	入場料	問合せ先
展示室	特別企画展「清張が描いた日本の近代——豊穡なる小説群」	1/21(土)~5/7(日)		常設展示観覧料を含む 大人 ¥500 中学生 ¥300 小学生 ¥200	松本清張記念館 093(582)2761

小倉北 小倉井筒屋 小倉北区内船場町1-1 093(522)3111(代) 10:00~19:00※各最終日は16:00に閉館
 小倉駅 徒歩7分 休不定休

会場	イベント	期間(時間は上記)	開演	入場料	問合せ先
新館7階 大画廊	鍋島緞通 吉島家展	5(水)~11(火)		無料	小倉井筒屋 大画廊 093(522)2521
	西山正 作陶展	12(水)~18(火)		無料	
	大田耕治 藍染展	4/26(水)~5/2(火)		無料	
新館7階 小画廊	木下栄司 作陶展	5(水)~11(火)		無料	小倉井筒屋 小画廊 093(522)2521
	動物を描く、自然と語らう 佐藤潤 鳥獣絵画展	4/26(水)~5/2(火)		無料	

小倉北 小倉城 小倉北区内2-1 093(561)1210 9:00~18:00(4月~10月)入館は閉館の30分前まで
 小倉駅 徒歩15分、西小倉駅 徒歩10分 休なし

会場	イベント	期間(時間は上記)	開演	入場料	問合せ先
歴史館1階	小倉城所蔵品展 小倉城所蔵品(書・絵・甲冑)の中から約30点を展示	開催中		一般 ¥300 中学生 ¥200 小学生 ¥100	小倉城 093(561)1210

小倉北 水環境館 小倉北区内船場町1-2 093(551)3011 10:00~19:00
 小倉駅 徒歩10分、西小倉駅 徒歩10分 勝山橋 徒歩1分、魚町 徒歩3分 休年末年始

会場	イベント	期間	開演	入場料	問合せ先
多目的ホール	水曜コンサート「歌とピアノの奏べ」 歌:酒井 京子 ピアノ:湯田 美津子	5(水)	14:00	無料	水環境館 093(551)3011
	水曜コンサート「バイオリンとピアノの奏べ」 バイオリン:加来 洋子 ピアノ:湯田 美津子	19(水)	14:00	無料	

小倉南 小倉南生涯学習センター 小倉南区若園5-1-5 093(931)1286 9:00~22:00 小倉南区役所 徒歩1分、「企教中学校前」徒歩2分
 丸ノ目 北の方駅 徒歩2分 休月曜日(祝日の場合は翌日休館)、年末年始

会場	イベント	期間	開演	入場料	問合せ先
大ホール	カラオケ発表会	2(日)	9:45	無料	カラオケSTAR白銀 093(951)0733
	カラオケあるむ13周年歌謡祭	9(日)	9:30	無料	カラオケスタジオあるむ 093(952)9081
	第55回北九州芸術祭 吟詠剣詩舞大会	23(日)	10:00	無料	北九州吟詠連盟 090(3463)0808【富永】
	つくし会 ピアノ発表会	29(土祝)	14:00	無料	つくし会 093(921)0645
	第26回 ハートフルコンサート 障がい者との音楽をとおしての交流	30(日)	13:00	無料	NPO法人百瀬ミュージック事務局 080(5211)1198【塩田】
コナエ 展示	第55回北九州芸術祭総合美術展 第56回北九州水彩公募展	14(金)~ 21(金)	10:00~ 16:30	無料 21(金)は16:00まで	公益社団法人日本水彩画会支部北九州水彩画会 093(551)6351【塚本】

小倉南 平尾台自然の郷 小倉南区平尾台1-1-1 093(452)2715 9:00~17:00(GW・夏休み中の休日は18:00まで) 小倉南(南)約20分
 石原町駅よりタクシー、おでかけ交通で約15分 中谷営業所よりタクシー、おでかけ交通で約20分 休火曜日(祝日の場合は翌日休館)

会場	イベント	期間	開演	入場料	問合せ先
	プラス・フェスティバル in 平尾台 学生プラスバンドが平尾台に大集合。パレードや野外コンサートで競演。	30(日)	10:00	無料 ※予備日(雨天中止の場合)5/3(水祝)	平尾台自然の郷 093(452)2715

若松 若松市民会館 若松区本町3-13-1 093(771)8131 9:00~22:00
 若松駅 徒歩1分 大橋通り「若松駅」「若松市民会館前」徒歩2分 休年末年始 110台(共用)

会場	イベント	期間	開演	入場料	問合せ先
大ホール	第55回北九州芸術祭 邦舞の会 日本舞踊	9(日)	11:00	¥2000	北九州邦友会 藤間秀乃進 093(671)4050
	竹紫流(若竹会)創流20年おさらい会 日本舞踊	16(日)	12:30	無料	若竹会 池浦美保子 093(791)8323

※3月10日現在の情報です。
 ※催しは内容など変更になる場合がございます。

八幡東 北九州イノベーションギャラリー (産業技術保存継承センター)

〒812-0211 八幡東区東田2-2-11 ☎093(663)5411 開館日9:00~19:00、土・日・祝日17:00まで(入館は閉館30分前まで)
 ♪「スペースワールド駅」徒歩5分 ♪「いのちのたび博物館」徒歩3分
 休月曜日(祝日の場合は翌日休館)、年末年始 ☑大型30台、普通300台(有料)

会場	イベント	期間(時間は上記)	入場料	問合せ先
ギャラリー	春企画展「～木・和・美の技～木創りの道具たち」展 木のものづくりで技を極める! 大工道具から見る木造建築の美	4/15(土)~7/9(日)	大人 ¥300 小中生 ¥100 ※小学生未満無料	北九州イノベーションギャラリー 093(663)5411
ミュージアム	「旧八幡市制100周年記念事業 写真展 八幡、百年の記憶」展 旧八幡市の発足から100年目を迎え、記念の写真展を開催します。	3/1(水)~5/28(日)	無料 ※対象:小学生以上	

八幡東 北九州市立旧百三十銀行ギャラリー

〒812-0202 八幡東区西本町1-20-2 ☎093(661)9130 開館10:00~18:00
 ♪「八幡駅」徒歩5分 休年末年始

会場	イベント	期間(時間は上記)	入場料	問合せ先
	日曜写真クラブ 第11回作品展 写真家 四宮佑次氏の作品と他15人のそれぞれの視点で写した作品を展示	4/29(土)祝~5/5(金)祝	無料 ※4/29(土)祝は13:00から、5/5(金)祝は13:00まで	090(2390)0610【西川】

八幡東 北九州市立いのちのたび博物館 (自然史・歴史博物館) etc.

〒812-0241 八幡東区東田2-4-1 ☎093(681)1011 開館9:00~17:00(入館は閉館30分前まで)
 ♪「スペースワールド駅」徒歩5分 ♪「いのちのたび博物館」徒歩1分
 休年末年始、6月下旬頃(約1週間) ☑大型30台、普通300台(有料)

会場	イベント	期間	開演	入場料	問合せ先
	春の特別展「ホントはすごい! どうぶつ展~飛ぶ! 走る! 泳ぐ! ~」 空中、地上、水中で卓越した能力を発揮する生物を紹介。大どじょう展も開催。	開催中~5/14(日)		大人 ¥500 高大生 ¥300 小中生 ¥200 ※常設展は別途料金が必要 ※常設展とのセット券あり	いのちのたび博物館 093(681)1011
	春の特別展関連イベント「ナイトミュージアム」 照明を落とした夜の博物館を探検しよう!	1(土)	18:00	大人 ¥600 高大生 ¥400 小中生 ¥300 ※小学生以下は保護者の参加が必要 ※セブンチケットの取扱い	
	春の特別展関連イベント「タネのグライダーづくり」 植物(ハネフクベ)の種のグライダーを作ります。	2日/9(日) 22(土)/30(日)	①14:00 ②15:00	要特別展入場料 ※小学生以下は保護者の参加が必要	
	ジオ体験「ジオの恵み:合馬のたけのこ掘り!」 合馬のたけのこを掘りながら環境や地質について楽しく学びます。	9(日)	13:00	大人 ¥350 小学生 ¥150 (収穫代別 ¥300/1kg) ※対象:小学生以上 ※要事前申込(小学生は保護者の参加が必要)	
	歴史講演会「粕屋町阿遺遺跡調査-成果と課題-」 講師:粕屋町教育委員会 西垣 彰博氏、九州大学大学院教授 坂上 康俊氏	15(土)	13:30	資料代 ¥800 ※小学生以下は保護者の参加が必要	
	春の特別展関連イベント「ドジョウ博士講演会」 講師:福岡県保健環境研究所研究員 中島 淳氏	16(日)	13:30	無料 ※小学生以下は保護者の参加が必要	
	恐竜教室「アースモールの恐竜たち・その1」 アースモールの恐竜などを解説して回ります。	22(土)	14:00	無料 ※対象:小学生以上 ※要事前申込(小学生は保護者同伴)	
	歴史探訪講座「北九州の城跡を歩く 帆柱山城跡」 北九州市の中世城郭跡を歩いて探訪します。	23(日)	10:00	保険代 ¥50 ※対象:里山でハイキングが可能な方 ※要事前申込(小学生以下は保護者の参加が必要)	
	春の特別展関連イベント「びわ湖博士講演会」 講師:滋賀県立琵琶湖博物館学芸員 金尾 史氏	23(日)	13:30	無料 ※小学生以下は保護者の参加が必要	
	室内講座「近世文書読み方講座」 江戸時代の古文書を読み進め、地域の歴史について調べる実践的な講座です。	4/26(水)~ H30.3/28(水)	13:30	資料代 ¥600 (全12回分) ※対象:くずし字をある程度読める方 ※要事前申込 ※原則として毎月第4水曜日に開催	

八幡東 北九州市立児童文化科学館 etc.

〒812-0315 八幡東区桃園3-1-5 ☎093(671)4566 開館9:00~17:00(入館は閉館30分前まで)
 ♪「市立児童文化科学館前」徒歩5分 休月曜日(祝日の場合は翌日休館)、年末年始

会場	イベント	期間	時間	入場料	問合せ先
大集會	第55回北九州芸術祭 春の子ども文化劇場 子ども向けの歌遊びや影絵などを行います。	23(日)	14:00~ 14:50	無料	児童文化科学館 093(671)4566
會議室	サイエンスショー 化学変化で虹の七色	9(日)	14:00~ 14:50	無料	
工作室	なるほどザサイエンス「水の不思議」 子どもから大人まで身近なテーマで科学に親しみ、語り合いながら実験などを行います。	15(土)	13:30~ 15:30	無料 ※対象:小学生以上 ※小学3年生以下は保護者同伴 ※先着20名、3/18(土)から電話受付中	
ミュージアム 屋上	星の観望の夕べ プラネタリウム観覧後、月と木星など春の星空を望遠鏡で観察。 障	8(土)	19:30~ 21:00	大人 ¥100 中高生 ¥70 小学生 ¥50 ※中学生以下は保護者同伴 ※先着100名、3/25(土)から電話受付開始	

八幡東 北九州市立西部勤労婦人センター (レディスやはた)

〒812-0266 八幡東区尾倉2-6-6 ☎093(661)1122 開館9:00~21:00、日曜日は17:00まで
 ♪「八幡駅」徒歩10分 ♪「八幡駅入口第一・第二」・「市立八幡病院」徒歩5分 休月曜日、祝日、年末年始(12/29~1/3)

会場	イベント	期間	開演	入場料	問合せ先
能舞台	第55回北九州芸術祭 第51回狂言を楽しむ大会	2(日)	12:30	無料	北九州能楽連盟 093(472)5138【河原】
	第55回北九州芸術祭 能楽大会	22(土)	10:00	無料	北九州能楽連盟 093(601)3088【田中】

八幡西 北九州市立子どもの館 etc.

〒812-0315 八幡西区黒崎3-15-3コムシティ7F ☎093(642)5555 開館10:00~19:00
 ♪「黒崎駅」徒歩1分 ♪「黒崎バスセンター」徒歩1分 休4/12(水)、26(水)

会場	イベント	期間	開演	入場料	問合せ先
イベントひろば	山田おじいさんのミュージカル ギター演奏をしながら大型絵本の読み聞かせをします	8(土)	13:00	無料	北九州市立子どもの館 093(642)5555
	マイムスイッチのパントマイムショー 観客と一緒に物語に合わせたパントマイムを披露します	16(日)	13:00 15:00	無料	

八幡西 北九州市立長崎街道木屋瀬宿記念館

〒812-0201 八幡西区木屋瀬3-16-26 電話093(619)1149 開館9:00～17:30 車「筑前植木駅」徒歩15分
 徒歩10分 車「九州自動車道」八幡IC、北九州市高速「馬場山ランプ」約10分
 (休月曜日(祝日の場合は翌日休館)、年末年始)

会場	イベント	期間	開演	入場料	問合せ先
座のせ	ROP(ロップ)フェス	23(日)	14:00	¥500	ROPミュージック 090(6770)0123

八幡西 黒崎井筒屋

〒812-0201 八幡西区黒崎1-1-1 電話093(643)5111(代) 開館10:00～19:30※各最終日は17:00に閉館
 車「黒崎駅」隣接 休不定休

会場	イベント	期間(時間は上記)	開演	入場料	問合せ先
6階ギャラリー	新居妙子 柿渋染展	4(火)～9(日)		無料	黒崎井筒屋 ギャラリー 093(643)5268
	春のこっとう展	11(火)～16(日)		無料	

八幡西 黒崎ひびしんホール (北九州市立黒崎文化ホール)

〒812-0201 八幡西区岸の浦2-1-1 電話093(621)4566 開館9:00～22:00
 車「黒崎駅」徒歩10分 車「黒崎駅」徒歩10分 車「熊手四ツ角」徒歩1分
 北九州市高速「黒崎IC」5分 休年末年始

会場	イベント	期間	開演	入場料	問合せ先
大ホール	劇団カッパ座 人形劇「つるのおんがえし」	8(土)	13:30	大人(中学生以上) ¥1600 子ども(3歳～小学生) ¥1100 ※当日各¥500増	黒崎カッパ友の会事務局 070(6801)8224
	第55回北九州芸術祭 第43回剣詩舞邦楽大会	9(日)	12:00	無料	北九州剣詩舞邦楽協会 080(6446)6575【中司】
	カラオケみはらブランドチャンピオン大会	16(日)	9:20	無料	カラオケみはら 093(671)7933【三原】
中ホール	ポコ ア ポコ コンサート2017	1(土)	13:30	無料	コスモスピアノ教室 093(622)0902【佐々木】
	合唱の街・北九州 黒崎ひびしんうたごえホール ～みんなで楽しく歌いましょう～	5(水)	13:00	¥500	黒崎ひびしんホール 093(621)4566
	第7回つつい町音楽教室ピアノ発表会	8(土)	14:00	無料	つつい町音楽教室 090(5733)9073【坂本】
	北九州地区合同クラシック発表会	9(日)	12:00	無料	島村楽器 黒崎イオンモール直方店 0949(29)2555【岩本】
	第23回新きたさゆう音楽塾 in 黒崎 フルートって素敵! どうして? 辻香苗(フルート)・鹿野智子(ファゴット)	14(金)	13:00	¥500	黒崎ひびしんホール 093(621)4566
	すみれ会リトルコンサート	16(日)	13:00	無料	田村節子 093(651)5989
	「なぜ生きる」上映会	20(木) 21(金)	10:30/14:00 /19:00	一般 ¥1000 障害者 ¥500 小学生以下 ¥500 ※障害者の付添人(1名)は¥500	チューリップ企画 080(4102)3541【小林】
	消化器がん 市民公開講座～外科治療から抗がん剤治療まで～	22(土)	13:00	無料	消化器がん市民公開講座事務局 092(711)5491
	シャンソン発表会上野教室	27(木)	14:00	無料	シャントウーズ 093(617)3320【江藤】

八幡西 北九州市立美術館 黒崎市民ギャラリー

〒812-0201 八幡西区黒崎3-15-3コムシティ3F 電話093(644)5206 開館9:00～19:00(入館は閉館30分前まで)※企画展により異なる
 車「黒崎駅」徒歩1分 休年末年始

会場	イベント	期間	時間	入場料	問合せ先
全展示室	第55回北九州芸術祭総合美術展 第58回北九州美術家連盟会員展 洋画(会員の部)	3/29(水) ～4/2(日)	9:30～ 17:30	無料	北九州美術家連盟 093(651)6206【古川】
	第55回北九州芸術祭総合美術展 第58回北九州美術家連盟公募展 洋画(公募の部)	4(火)～ 9(日)	9:30～ 17:30	無料 ※9日は15:00まで	
	第55回北九州芸術祭総合美術展 第37回表装展 表装作品	11(火)～ 16(日)	9:30～ 17:30	無料 ※16日は17:00まで	北九州表装美術協会 093(244)5101【新尾】
	第55回北九州芸術祭総合美術展 写真作品募集展・第37回陶芸公募・会員展 写真・陶芸	18(火)～ 23(日)	9:30～ 17:30	無料	北九州文化連盟 093(682)1591【田中】
	第55回北九州芸術祭総合美術展 第37回北九州日本画 水墨画公募展 日本画・水墨画	25(火)～ 30(日)	9:30～ 17:30	無料 ※30日は16:00まで	西日本画連盟 093(671)1954【野田】

戸畑 北九州市立美術館本館

〒815-0801 戸畑区西鞆ヶ谷町21-1 電話093(882)7777 車「美術館口」徒歩10分 180台

■北九州市立美術館本館・アネックス市民ギャラリー休館のお知らせ
 北九州市立美術館本館・アネックス市民ギャラリーは修繕工事のため休館しています。(次回企画展は平成29年11月を予定しています)

戸畑 戸畑市民会館(ウェルとばた内)

〒815-0801 戸畑区汐井町1-6 電話093(871)7200 開館9:00～22:00
 車「戸畑駅」徒歩1分 車「戸畑駅」徒歩1分 休年末年始

会場	イベント	期間	開演	入場料	問合せ先
大ホール	篠崎ミュージックアカデミー北九州 九州交響楽団合同演奏会 ～篠崎永育先生ヴァイオリン教育60周年を記念して～	1(土)	15:00	一般 ¥3000 学生 ¥1500 ※当日各¥500増 ※全席自由	実行委員会事務局 090(4583)4410
	第55回北九州芸術祭 第3回大正琴コンサート 青葉城恋唄/いい日旅立ち/なごり雪/ハナミズキ/まつり/無錫旅情/わかれ	8(土)	13:00	無料	北九州大正琴文化連盟 093(741)1097【古森】
	タカコバントワリングDancing Club 10周年記念発表会	15(土)	17:00	大人 ¥1000 小人(小学生以下) ¥500 ※膝上観覧無料、席が必要な場合は要入場料	タカコバントワリング Dancing Club 090(7474)0273【宮之原】
	劇団カッパ座 人形劇「つるのおんがえし」 等身大ぬいぐるみ人形劇	16(日)	13:30	大人(中学生以上) ¥1600 子ども(3歳～小学生) ¥1100 ※当日各¥500増 ※0～2歳で席が必要な場合は要入場料	北九州カッパ友の会 093(882)2038【篠田】

会場	イベント	期間	開演	入場料	問合せ先
大ホール	アンサンブルΦコンサート 宮谷理香(ピアノ)、磯給里子(ヴァイオリン)、水谷川優子(チェロ) F. ショパン:子犬のワルツ A. アレンスキー:ピアノ三重奏曲第1番二短調 ほか	21(金)	19:00	S席 ¥4500 A席 ¥3500 U-25席 ¥2000 (学生問わず25歳以下、要証明) ※対象:小学生以上 ※S席、U-25席は若年者事務局のみ取扱	北九州労音 093(571)0227【野知】
	第55回北九州芸術祭 箏・三絃・尺八演奏会 箏・三絃・尺八による日本古来の楽曲演奏会です	23(日)	11:00	¥1000 ※対象:小学生以上	北九州三曲協会 0979(82)4103【浅成】
	北九州交響吹奏楽団 第59回定期演奏会 演奏曲目:シバの女王ベルキス、2017年吹奏楽コンクール課題曲 など	29(土)祝	15:00	一般 ¥800 ※高校生以下無料 ※当日¥200増	北九州交響吹奏楽団 090(7984)2709【山本】
中ホール	矢持真希子ピアノリサイタル ショパン:英雄ポロネーズ/ラフマニノフ:ピアノソナタ第2番 ほか	1(土)	14:00	¥2000 (前売・当日共)	矢持真希子後援会 090(3548)6272【矢持】
	ポプラの会	8(土)	12:15	無 料	ポプラの会 093(645)4237【小野】
	アテカPianoClass ピアノコンサート 1年の練習の成果を皆さまにお披露目するコンサートです。ぜひご来場ください	9(日)	お問い合わせ ください	無 料	アテカPianoClass 090(1808)8816【外川】
	島田久三 ヴァイオリンリサイタル シューベルト:ソナチネ / グリーグ:ソナタ / ストラヴィンスキー:イタリア組曲	15(土)	18:30	一般 ¥2500 学生 ¥1000 ※対象:4歳以上	若葉の会 090(5022)2380【島田】
	ピアノ発表会 50回目の発表会です。いろんな曲に挑戦します。ぜひ聴きにきてください。	16(日)	14:20	無 料	戸畑ミュージックセンター 093(231)0455【上森】
	Another World 2017 3rd ツアー 全盲のヴァイオリニスト 穴澤雄介と響きあう仲間たち 1人1人違うカラフルな私たち。混ざり合い、良い時間を共に創りましょう!	21(金)	19:00	大人 ¥2000 中学生 ¥1000 ※小学生以下無料 ※当日各¥500増 ※事前予約推奨	090(4510)0585【中西】
	花びらコンサート	23(日)	14:00	無 料	中原さわやか 093(882)7187【山縣】
	井澤裕介 サクソフォンリサイタル ~音楽が想い描く“陽”と“陰”~	27(木)	19:00	一般 ¥2500 高校生以下 ¥1000 ※対象:小学生以上 ※当日¥500増	090(1874)0944【井澤】
	音楽の宝石箱 vol.5 ~風の旋律~ ソプラノ:吉住さと子 ギター:橋口武史 尺八:土笛:山崎崑山 フルート:松本優哉	29(土)祝	14:00	一般 ¥2000 学生 ¥1000 ※対象:小学生以上 ※当日¥500増	Musica Antiqua(ムジカ・アンティクア) 090(7980)6439【吉住】
	多目的ホール	講演会「90歳を元気で迎えるための道しるべ」	16(日)	13:00	¥500 ※対象:20歳以上 ※要事前申込(3/31迄、定員になり次第締め切り)
		23(日)			

第55回北九州芸術祭 4月1日(土)~5月28日(日)

—芸術・文化の新たな時代へ歩み続ける北九州文化連盟—

◆日時:4月1日(土)~5月28日(日)

◆会場:北九州市内各会場

◎「第55回北九州芸術祭」のパンフレットは各区役所・各市民センターなどに設置!

※参加団体および各催事の詳細は、本誌4月号・5月号(4月20日から順次配布)の9~15ページの催事情報と下記の表をご参照ください

北九州芸術祭開会式

◆日時:4月1日(土) 16:00

◆会場:北九州市立八幡西生涯学習総合センター
(北九州市八幡西区黒崎3-15-3 コムシティ3F)



「第55回北九州芸術祭」パンフレット表紙

タイトル	期間	時間	会場	入場料	問合せ先
短歌大会	4/9(日)	10:00~17:00	北九州市立生涯学習総合センター	無 料	北九州歌人協会 093(651)6404【小林】
北九州いけばな協会「いけばな展」	4/14(金)~17(月)	10:00~18:30	小倉井筒屋新館9F パステルホール	¥350 ※当日¥150増 ※15日、17日は17:00まで	北九州いけばな協会 093(931)0072【植田】
お煎茶の会	4/29(土)祝	10:00~14:00	北九州市立生涯学習総合センター	¥1000	北九州煎茶道連盟 093(962)6548【築山】
北九州漢詩大会	5/12(金)	10:00~12:30	北九州ハイツ	無 料	北九州漢詩会 093(622)3251【向井】

その他の加盟団体の催事の詳細は、「第55回北九州芸術祭」パンフレットと本誌4月号・5月号をご参照ください

【主催】北九州文化連盟・毎日新聞 【共催】北九州市・北九州市教育委員会 【特別協賛】(公財)芳賀文化財団・福岡びびき信用金庫

お問い合わせ先 北九州文化連盟 TEL 093-682-1591 E-mail: kitakyu_bunren@yahoo.co.jp

ジャンルごとに色分けして表記しています。

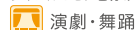

演劇・舞踊



音楽



美術・展示



映像・その他催し

※3月10日現在の情報です。
 ※催しは内容など変更になる場合がございます。

障 障害者手帳減免があります

北九州市芸術文化情報誌「CulCul・かるかる」

■発行日/2017.4.1 ■発行/北九州市

■編集・制作/(公財)北九州市芸術文化振興財団 出版事業課 〒803-0812 北九州市小倉北区室町1-1-11-5F

TEL:093(562)3027 FAX:093(562)3029 E-mail:culcul@kicpac.jp 北九州市印刷物登録番号 第1609001A号

093 (663) 6661

■第85回日本音楽コンクール
受賞記念演奏会 in 北九州

5月28日(日)午後2時開場、同3時開演。北九州市立響ホール(八幡東区平野)。若いエネルギーギッシュな演奏が魅力のコンサート。出演はバイオリン森山まひる(北九州市出身)、ソプラノ村元彩夏、ピアノ樋口一朗。予定曲目はプロコフィエフ「バイオリン・ソナタ第2番ニ長調」、シヨパン「即興曲第3番変ト長調」ほか。全席指定。入場料一般2000円、25歳以下1000円。未就学児入場不可。託児サービス有り(有料・要予約)。響ホール音楽事業課



『第85回 日本音楽コンクール
受賞記念演奏会 in 北九州』チラシ

■創立40周年記念
北九州市小倉少年少女合唱団
第50回定期演奏会

4月29日(土・祝)午後2時30分開場、同3時開演。北九州芸術劇場大ホール(小倉北区室町ノリパーウォーク北九州6F)。40年の歴史と伝統を美しい歌声にこめて、楽しくあたたかくみんなの心に届けよう。をテーマに歌う。曲目は合唱ミュージ



北九州市小倉少年少女合唱団
第49回定期演奏会の様子

カル『くるみ割り人形』ほか。OB・OGも出演予定。全席自由。入場料1000円。北九州市小倉少年少女合唱団(高山) 090 (3463) 5368

■オール北九州ロケ映画
『グッバイエレジー』公開

3月25日(土)から小倉昭和館で確認。北九州市文化企画課 093 (582) 2389

ほかで全国順次公開。イオンシネマ戸畑は4月1日(土)から公開。北九州フィルム・コミッションが支援し、平成28年7月から8月にかけて、門司港・旦過地区など、全編北九州市内50カ所で撮影。故郷・北九州に帰ってきた映画監督の主人公が、郷里と家族への愛、果てぬ映画への想いに気付き物語。監督・脚本、三村順一。出演は大杉漣、石野真子、藤吉久美子、吉田栄作など。映画ロケ地、北九州の名所。ポストカード付前売券1100円。詳細は映画公式ホームページ(goodbyeegy.com/)で確認。



『筋トレダイエット』の目標を決めたからには(前号で決意表明!)、行動を起こさなくてはなりません。ジムに通い始めました。ムキムキになった身体を想像しながら、マシントレーニングに励んでおります。トレーニングと楽器の練習、どことなく似ています(楽器の練習もある意味トレーニングで

■トレーニングの共通点

すね)。自分に課したノルマを黙々とこなしていくだけです。一つ面白いと思ったのは、ジムに来ている方々は、気付いたことがあればすぐに声をかけてくれることです。筋トレの仕方、マシンや身体の使い方、誰もが躊躇なくアドバイスをしてくれます。私も元来おせっかいな性格なので、ジムのお客さまの性格はとて性に合います。というのも、私は大手町練習場で知らない方の部屋をノックして、「今のところ、もう少し〇〇に

弾いた方が良くないですか」なんて声をかけ、嫌な顔をされたことも数知れず。はたまた、気に入った演奏を聴けば、知らない方にも「すばらしい」と声かける。何気ない言葉も、受け取る側にとってはありがたい助言・賛辞となるでしょう。「各々がトレーニングに没頭しつつも、周囲に目を配りアドバイス」。よし、これだ!うちの子ども達にも身に付けてもらえるように、さまざまな計画をして、取り込んでいこう!



©2017「グッバイエレジー」製作委員会

■春のめざめ

6月4日(日)午後0時30分開場、同1時開演。北九州芸術劇場中劇場(小倉北区室町ノリパーウォーク北九州6F)。思春



『春のめざめ』出演(大野いと・志尊淳・栗原類)

期の少年たちの性への目覚めや心の葛藤を描いた、劇作家フランク・ベデキントの問題作を原作版ストレートプレイとして白井晃が演出。出演は志尊淳、大野いと、栗原類など。全席指定。一般5800円、ユース(24歳以下)3000円、高校生(的)チケット1500円。託児有、未就学児入場不可。一般発売は4月2日(日)午前10時から。北九州芸術劇場 093 (562) 2655

CulCulの主な設置場所

各区役所・出張所、市内JR駅、市民会館、市民センター、生涯学習センター、図書館、北九州空港、男女共同参画センター・ムーブ、井筒屋、モノレール駅、北九州芸術劇場プレイガイド・インフォメーション、響ホールなど



写真1 鳥類で最も高速で飛べるハヤブサ

CulCul topicトピック

ホントはすごい！ どうぶつ展 ～飛ぶ！走る！泳ぐ！～

北九州市立いのちのたび博物館 学芸員 武石全慈 Masayoshi Takeishi



写真2 体長の100倍以上の高さまで飛び跳ねるネコノミ



写真3 時速100キロ前後で走れるチーター



写真4 水中を時速100キロ以上で泳ぐバショウカジキ



写真5 木曾馬長寿日本一(33歳)の幸春号(さっちゃん)

地球上で生活している動物たちは、私たち人間と違って、みんな生身の体一つで暮らしています。例えば、鳥は翼を使って飛び、獣は4本脚を使って走り、魚は体をくねらせ鱗ひれを使って泳ぐといった具合に、自分の体を使って移動しています。こうしてハヤブサは時速300キロ以上で急降下し、アネハヅルは酸素の希薄な5000〜8000メートル級の山脈を軽々と飛び越えて行きます。ノミは体長の100倍以上の高さまで飛び跳ねることができ、チーターはおよそ時速100キロで走ることができ、バショウカジキは時速100キロ以上で泳ぎ、コウテイペンギンは水深540メートルまでも潜れるそうです。また、これほどでなくとも、スズメやカラスやハトは私たちの周りで軽々と飛び回っています。

す。これも素直に考えてみると、なかなかすごいことです。ちなみに、身長134センチ、体重30キロの小学4年生が、ハトのように時速40キロで飛ばうとした場合、どれくらいの大ささの翼が必要になるのでしょうか。体重と速度と翼面積などの関係式から計算すると、幅1メートルの翼を広げた場合、その両翼の端から端までの長さは6・3メートルである必要があります。もちろん、翼を羽ばたかせるための強力な筋肉や、その筋肉に大量の酸素を補給できる仕組みがないといけません。現在地球上で飛ぶことのできる最も重い鳥類はアフリカオオノガンで体重の最大値は19キロです。それからすると、小学4年生の体重は重すぎると思われるかもしれません。しかし、地球上最大の空飛ぶ生物は、中生代白亜紀

にいた翼竜ケツアルコアトルス（全長約6・5メートル）と言われ、その翼を広げた長さは約10メートル（平均幅1・3メートル）と推定されていますから、翼開長6・3メートルの翼で羽ばたくことが物理的に不可能ということではないでしょう。むしろ生理学的、解剖学的な身体条件が極めて重要ということなのです。



写真6 天然記念物で絶滅危惧種ドジョウのアユモドキ (井上大輔氏提供)

今回の展覧会では、当たり前のように思われがちな動物の「すごい能力」について改めて見直してみます。また、この機会に、北九州市立総合農事センターで「さっちゃん」の愛称で親しまれ、2014年1月に亡くなった木曾馬長寿日本一（33歳）の「幸春号」の剥製も特別公開します。さらに、日頃から身近な水生生物の調査と保全に熱心な活動を続けている「北九州・魚部」の特別協力による「大どじょう展」も開催します。日本産の全33種・亜種のドジョウ類を一堂に集めて生体飼育展示（1亜種は標本展示）を行う、日本のドジョウの全てが分かる空前絶後の企画です。併せてご覧ください。

Information

ホントはすごい！ どうぶつ展 ～飛ぶ！走る！泳ぐ！～

【会期】3月18日(土)～5月14日(日) ※会期中無休

【開館時間】午前9時～午後5時

(最終入館は午後4時30分まで)

【入場料】大人500円(400円) 高大生300円(240円)

小中生200円(160円) ()内は団体料金

常設展とのセット券あり

詳細は、ホームページまたは博物館までお問い合わせください

【会場内同時開催】大どじょう展(北九州・魚部特別協力)

【お問合せ】北九州市立いのちのたび博物館

093(681)1011 <http://www.kmnh.jp/>

漫画 hiroba

漫画と北九州

北九州市漫画ミュージアム 学芸員

柴田沙良 Sara Shibata

シン・えびすアリズム〜蛭子さんの展覧会〜

北九州市漫画ミュージアムでは蛭子能収の展覧会が始まっています。1947年熊本生まれ・長崎育ちの蛭子は、今年で70

歳になります。名前だけではピンと来ないという方も、テレビに登場するほんわかとした姿を見れば、「ああ、蛭子さんだ」と、うなずかれるのではないのでしょうか。2011年に故郷の長崎歴史文化博物館で初め

ての大きな個展を開催し、東京、金沢などを巡回した後、北九州に作品がやって来ました。今月は先月号に引き続き、蛭子ワールドをご紹介します。

バラエティー番組や「ローカル路線バス乗り継ぎの旅」の出演など人前に出ることも多い蛭子ですが、もともとは20代前半、大阪万博の年に長崎から上京し、サラリーマンをしていました。1973年になって雑誌『ガロ』で漫画家デビュー。『ガロ』に掲載された『パチンコ』は、妻子ある身の主人公が出掛けた先で起こることを、淡々とつづつた17ページの作品です。その後

も、『サラリーマン危機一髪』

や『うなぎの日』など、主人公が不条理な出来事に出会ったり読者を異空間に誘ったりする作品を発表していきます。

80年代からは劇団「東京乾電池」へ参加。俳優や映画監督などで活躍しています。雑誌の挿絵も手掛け、『ヘタウマな愛』『蛭子の論語』などの著作も発売中です。これから紹介するのは、蛭子が11年に一挙に描いた数十点のうちの一群です。



『パチンコ』1973年



『かくれんぼ』2011年

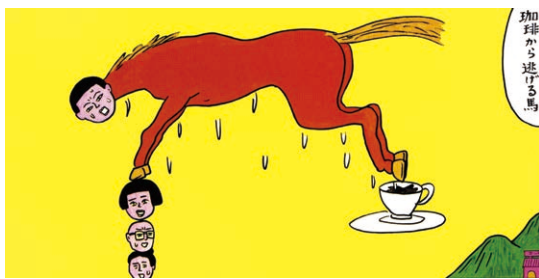

『珈琲から逃げる馬』2011年



『街路樹』2011年



『空を歩く少年』2011年



『くつろぐヌコ』2011年

Information

シン・えびすアリズム〜蛭子さんの展覧会〜

- 【会場】北九州市漫画ミュージアム企画展示室(あるあるCity5F)
- 【開催期間】3月18日(土)~5月21日(日)
- 【開館時間】午前11時~午後7時(入館は午後6時30分まで)
- 【休館日】毎週火曜日(3月28日・4月4日・5月2日は開館)
- 【入館料】一般500円 中高生300円 小学生200円
- 【常設展とのセット券】一般700円 中高生400円 小学生250円
- ※小学生未満無料
- ※詳しくは北九州市漫画ミュージアムのホームページをご覧ください
<http://www.ktqmm.jp/>
- 【お問合せ】北九州市漫画ミュージアム 093(512)5077

©蛭子能収

例えば『かくれんぼ』は年齢不詳の人物が半分だけ木の幹から姿を見せている背後に、巨大な血走った眼が怪しげに見つめているというもの。『珈琲から逃げる馬』や『くつろぐヌコ』も、人面の馬や巨大なネコにしか見えない何か「ヌコ」が出てきたりして、なんとも意味ありげです。その他にも汗だくのサラリーマンが整列している絵など、見飽きない作品がめじる押しです。

作者の蛭子は5月5日の似顔絵サイン会でミュージアムに来館する予定です。会場で、蛭子作品と共にいつもとちよつと違った一日を過ごしていただけたら幸いです。

美術 hiroba

美術館へ行こう！

北九州市立美術館 学芸員
河村朱音 Akane Kawamura

今年の春も北九州市立美術館分館で「再興院展」が開幕します。九州で唯一の巡回先となる本展では、同人作家の新作31点をはじめ、受賞作品、および九州出身・在住作家の入選作品まで約70点が一堂に並びます。院展を主催する日本美術院は、1898年、岡倉天心が中心となって創設した在野の美術団体です。一時活動の休止を経て、横山大観らが中心となり1914年に再興し、現在に至ります。歴代の日本美術院の作家たちは、「日本画」の概念を模索し、時に革新を起こしながら、院展のイメージとなる伝統を創ってきました。現在、院の構成は、正会員の同人、そして総称して一

再興第101回院展

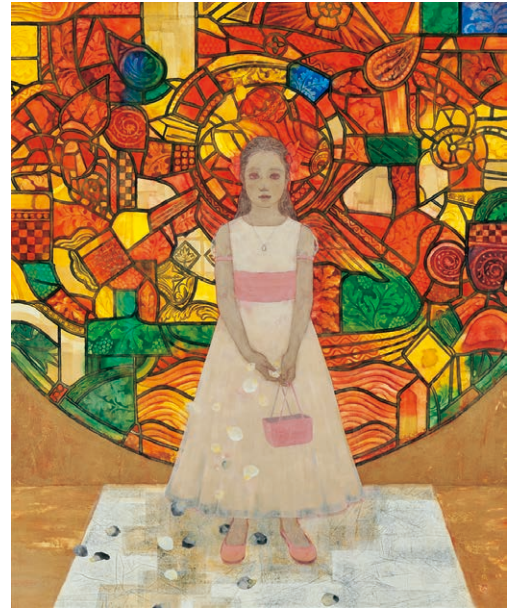

(図1)宮北千織(同人)《華》

般と呼ばれる招待、特待、院友、研究会員に分かれます。再興院展(院展)は、年に一度、同人による未発表の新作と、一般から公募を経て入選となった作品で構成されています。さて、このたびの展覧会から、注目の同人作家とその作品をご紹介します。

人物像を中心に、鮮やかな色使いが目を引く作品の宮北千織(図1)は、院展の中で特異として注目される作家の一人です。「物を色で見える」という宮北は、人物までも物体として客観的に描く一方で感覚的に配色を行い、新鮮な感覚を生み出しています。本作では正面性の強い構図ながら、光を取り込みさまざまな色に移ろうステンドグラスが、時



(図2)井手康人(同人)《無常》

空間の揺らぎとなって、柔らかくで夢のような感覚をもたらしています。

インドネシア・バリ島を取材している井手康人(図2)は、人物や草花など多数のイメージが装飾的に重なり合う夢幻の空間を描き出します。本作で井手が「時空の内に漂う、生命の有り様を描こうと試みた」というように、永遠に不変なものはない生命の循環といった思索にふけりたくなる奥深い作品です。

身近な四季折々の花や風景を題材に、繊細で清雅な作品で知られる那波多目功一(図3)は、これまでの作風とは一変した壮大な風景画です。那波多目がちょうど同人となった90年に訪れたスイスでのスケッチがもとになっています。20数年の時を経

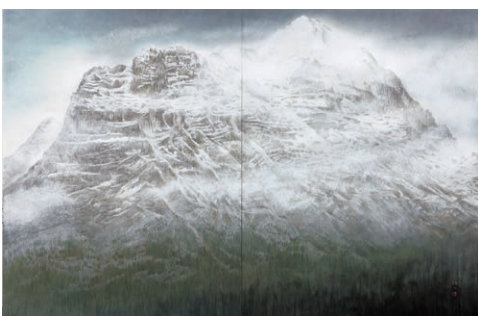

(図3)那波多目功一(同人)《アイガー北壁》

て、「自分なりの絵を描きなさい」という師の言葉を思い出しながら描かれた本作。徹底した写真により雪山の険しさが表現されながらも、どこか詩的な雰囲気、那波多目らしい豊かな叙情性と幻想性を感じられます。さまざまな視点や方法により、各作家が自分なりの道を追求し、新しい表現へと挑む、院展による日本画の今。ぜひ会場でご覧いただきたいと思えます。

Information

再興第101回院展

【会場】北九州市立美術館 分館(リバーウォーク北九州5F)
【会期】4月7日(金)~5月7日(日)※会期中無休
【開館時間】午前10時~午後6時(入館は午後5時30分まで)
【観覧料】一般1000(800)円 高大生600(400)円
小中生400(300)円
※()内は前売りおよび20名以上の団体料金
障害者手帳提示の方は無料
年長者施設利用証提示の方は2割減免(団体料金)
【お問合せ】093(562)3215

Event

美術講演会 「院展の作品について」

【日時】4月7日(金)午前11時~正午
【講師】
那波多目功一(日本美術院同人、代表理事)
齋藤満栄(日本美術院同人)
井手康人(日本美術院同人)
【会場】北九州芸術劇場
中劇場(リバーウォーク北九州6F)
※聴講無料



清張の書斎：右上の時計の下方にスイッチ類



冷房スイッチ(左)とサーモスタット(右)

文芸 hiroba

清張アラカルト

北九州市立松本清張記念館 事務局 企画係主任

下澤 聡 Satoshi Shimozawa

清張の書斎

前回（2016年12月号）の「清張の応接室」紹介が思いのほか好評だったため、今回は松本清張邸（当館内の再現家屋）探訪記の第2弾として、書斎についてお話ししたい。

清張が来客や出版関係者らと談笑した応接室とは違い、この書斎には担当編集者や家人でさえも立ち入るのがはばかられたという。ここは作家松本清張が一人で執筆作業に没頭した仕事場であり、まさに「思索と創作

の城」の中枢と言えるだろう。

館内の見学通路から再現家屋2階の窓越しに書斎をのぞき込むと、机の周囲に積まれた参考資料の山やカーペットの焦げ跡といった、清張の執筆環境を示す痕跡が確認できる。また展示ケース内には、万年筆や老眼鏡といった執筆道具の数々が並べられている。こうした書斎の見どころや目玉については、館内のパネル等でも詳しく紹介されているため、ここでは割愛する。ぜひご来館のうえご覧いただきたい。

今回私が誌面で紹介したいのは、この書斎の空調設備についてである。やはり私には、どうしても細かいことが気になってしまふ癖があるらしい。先日も再現家屋内の営繕作業に立ち会った際、書斎の壁のスイッチ類に目が留まったのだ。

このスイッチ類について少し詳しく観察してみた。金属製の小さなパネルの左肩に「冷房」と手書きの文字が入り、黒色の「入」と赤色の「切」の丸ボタンが縦に二つ並んだ、一見して古風で単純なスイッチである。そのスイッチパネル右隣には、

セ氏（C）ではなくカ氏（F）の目盛や、米国「Honeywell」社のロゴが入った、丸型のサーモスタットが取り付けられている。これらはいずれも積年の煙草のヤニで茶色に変色しており、構造からみても後付けされた感じは全くない。この家が1961（昭和36）年に建てられた当初に造り付けられたものようだ。

実際、新築間もないころに書斎で撮影された執筆風景の写真を見てみると、これらが現在と同じ位置に写っている。また、奥の壁際にはガスヒーターと思しき器具が設置されているのも確認できる。つまり、この書斎は昭和30年代後半の時点で「冷房完備」であったと考えられるのだ。

高度経済成長期とはいえ、まだ当時の一般家庭では扇風機や石油ストーブ、練炭や電気のコタツといったものが冷暖房機器の主流であったはずだ。しかしちょうどこのころといえは、清張が『点と線』をはじめとする数々の推理小説でベストセラーを連発し、『日本の黒い霧』でノンフィクションの分野にも進出していった時期と重なっている。昭和36年度所得額が作家部門の第1位となった清張が、随所に贅を尽くした豪邸を新築したというのもうなずける。

ところでこの書斎の空調設備充実については、はたして清張本人の意向だったのだろうか？ 当時の担当編集者も「先生は寒いときは丹前を着込んで、暑いときは浴衣の前をはだけて書いていた」と回想する。やはり明治生まれということもあってか、清張自身が極端な暑がりや寒がりだったわけではないようだ。そう考えると、常に締め切りを追われながら寝食を忘れ書き続ける作家の体を心配して、周囲の人物が新居建設の際に「書斎の環境を少しでも快適なものに」と提案したのかもしれない。清張の妻・松本ナヲ氏は、陰に日なたに夫を支えていたそうだ。書斎のスイッチ一つにも、そういった夫人の気遣いが見え隠れしていると考えるのは深読みだろうか。

※ 室温を一定に保つため、冷暖房機器に流れる電気を自動的に制御する装置

Information

北九州市立松本清張記念館
北九州市小倉北区城内2の3

【開館時間】

午前9時30分～午後6時
(入館は午後5時30分まで)

【常設展観覧料】

一般500円 中高生300円 小学生200円

【お問合せ】

093(582)2761

演劇 hiroba

演劇の街は、いま

大塚恵美子演劇事務所 代表

おおつか えみこ Emiko Otsuka



『ぶらり♪まちなか劇さんぽ』参加「劇団C4」
『相楽姉妹の憂鬱』チラシ

「ト書き」を考える

今年も「北九州劇団代表者会議」主催の『ぶらり♪まちなか劇さんぽ』が開催された。『北九州芸術工業地帯』（主催・公益財団法人北九州市芸術文化振興財団／企画・制作・北九州芸術劇場）の関連企画として行われ、2月4日〜3月11日の開催期間中に、「サヨナランドリー」「紫川天国一座」「舞台集団コンピニ」「ブルーエゴナク」「劇団C4」「飛ぶ劇場」「演劇関係いすと校舎」など七つの劇団が公演を行った。

独自のカラーを色濃く打ち出した劇団や、せっかく特別な企画だからと、普段のものとは違った作風で臨んだ劇団など、バラエティーに富んだ内容。特に、照明や音響がしっかり使えるわけではない空間での公演であるためか「リーディング」やそれに準じる手法で展開される作品も多く、その分「戯曲」の面白さを感じさせてくれる作品が多かったように思う。

「戯曲の面白さ」といえば、2月5日、枝光本町商店街アイアンシアターで行われた、劇作家協会九州支部主催の『月いちリーディング in 北九州』で面白いトピックスを見つけた。それは「ト書き」である。

作品リーディング後の、ブラッシュアップを目的としたディスカッションで、「ト書き」をどう書くか、劇作家の中でもさまざまなタイプがあることが話題に上ったのだ。

「ト書き」とは、戯曲の中に書き込まれた、セリフ以外の動作や状況を表した文章のことである。もともと、歌舞伎で、登場人物が「と」と言いながら歩み寄る」などと、動作に関することを記したものに由来するといわれている。

一人の人間が、戯曲を書き、演出することを前提として作品を書く際は、比較的「ト書き」はシンプルになる傾向にあるようだ。しかし、戯曲賞などに応募しようと思ったら、そのタイプの戯曲は、審査員から、もっと「ト書き」を書くようにアドバイスを受けるケースが結構多いという。もちろん、自分が演出をする場合でも、かなり詳細に「ト書き」を書き込む劇作家も居る。その場合、その「ト書き」は誰に対して書かれるのか。また、「ト書き」には二つのタイプがある。（以下の表記は一例。映画や映像のシナリオにはかなり精密なフォーマットが

あるようだが、戯曲にはそこまでかっちりしたものはない)

花子 こんにはち

太郎 (驚いて) こんにはち

というように、文章と文章の間に「文」として書かれるものと、セリフの前や後に「かつこ」付きで表記されるものだ。これをどう書き分けるのか。

劇作家と演出家が別々である場合、「ト書き」は、時には劇作家から演出家へのメッセージとなる場合もある。当然演出家は「ト書き」を無視することもできるのだが、そこに微妙なパワーバランスが存在すると、いささか劇的な駆け引きが両者の間に生まれることになる。先日、島田雅彦の戯曲『ルナ〜輪廻転

平成28年度「北九州芸術工業地帯」関連企画
ぶらり♪まちなか劇さんぽ参加作品
舞台集団コンピニ リーディング公演

宇宙はとてつもなく大きすぎる
宇宙なんて怒ったことない
夜空を昇り上げて
見えるもの
それは、宇宙じゃなく
星だと思っ
ロマンと現実
星はキレイだ
とくに冷たく
とくにあたたか

作・演出：よぐちよ

2/17(金)19:00~
18(土)14:00~/19:00~
19(日)14:00~
(開演時間30分前)

会場：UNKokura (北九州市小倉北区紺屋町7-17ダイヤ会館1F)
料金：500円+1ドリンクオーダー
チケットご予約 combi2stage@gmail.com

『ぶらり♪まちなか劇さんぽ』参加「舞台集団コンピニ」
『ホシカラ』チラシ

生の物語」を読み返す機会があったが、その巻末についている蜷川幸雄の『演出ノート』から、作家と演出家の関係が透けて見えて非常に面白かった。蜷川ならずとも、とある大物演出家が、「ト書き」に「Aは○○だ」ではなく「Aは○○のように見える」と書いてある戯曲を絶賛したという「伝説」を聞いたこともある。確かに、後者の方が、劇作家が自らの物語を立体化する際の詳細を演出家に委ねた感がある。

単なる段取りを記しただけではなさそうな、奥の深い「ト書き」。舞台を見る際に、「このシーンにはどんな「ト書き」が書かれていたのだろうか」と想像してみるのが一興かもしれない。



開館に向けて商店街の方・学生・学芸員と話し合いを重ねた



TOTO(株)小倉第一工場で大陶板画が完成

2017年3月25日(土)、小倉北区の京町銀天街内に「北九州文学サロン」が新たにオープンします。文化イベントの情報発信やゆかりの文学者の紹介コーナー、読書会や講座に利用できるスペースがあり、周辺の文化施設と連携して、「文学の街・北九州」を発信していく新たな拠点です。地元商店街や大学生も加わって、文化活動を通してにぎわいづくりも行っています。

北九州文学サロンとは

北九州市には、明治の文豪・森鷗外や、昭和と生きた国民的

作家の松本清張、近代女性俳句の草分けである杉田久女など、ゆかりの文学者が多く、足跡を辿ることができる史跡や文学碑などが点在しています。現在もその歴史を受け継ぐように、芥川賞・直木賞作家などさまざまな作家を輩出しています。

一方で、八幡製鐵所所員が作品を寄せた『製鉄文化』などの職場雑誌をはじめとして、市民によるさまざまな同人誌も発行されました。現在でも、専業作家ではなくても小説や詩に親しんでいる方がたくさんいます。

北九州文学サロンは、ゆかりの文学者の紹介等に加えて、地

域の文化を支える方々の活動の場として、街を盛り上げていきたいと思っています。

できること

①文化情報の発信

情報カウンターでは、文化のイベントや文化施設の最新情報を集めています。作家の講演会に行ってみたいときや生の音楽を聴きたくなったとき、イベント情報を探してみましよう。

②ゆかりの文学者紹介

展示コーナーでは、ゆかりの文学者を写真や資料で紹介しています。たくさんの方の文学者の足跡に触れてみてください。

③同人誌などの閲覧

市内で発行されている同人誌や、俳句・川柳の入門書などを読める「街角文庫」があります。身近な人が書き手となっている文学に触れたり、ご自身で表現したりするきっかけとなれば幸いです。

④展覧会やイベントの開催

約30平方メートル、40名ほど入る「文学広場」をご利用できます。三面の真っ白な壁面を使って仲間との絵画や写真の展覧会はいかがでしょう。読書会では新しい作家や仲間との出会いがあるかもしれません。

北九州文学サロンのある京町銀天街や、北九州市立大学「文学プロジェクト」によるイベントも随時開催予定です。イベントの開催・参加、どちらもお待ちしています。

「かがやく太陽、燃える鐵、うたうわれら」

情報誌『雲のうえ』の編集委員である北九州市出身の画家・牧野伊三夫さんとTOTO株式会社の技術スタッフの皆さんがシンボルとなる大陶板画を制作してくださいました。北九州の文学をイメージして作られた作品です。縦2メートル×横3メートルの大作を、館内でぜひご覧ください。

Information

北九州文学サロン
北九州市小倉北区京町1の5の9 1F

【開館時間】

午前11時～午後6時
(木曜は午前11時～午後9時)
※3月25日に開設予定

【休館日】年末年始

【入館料】無料

【お問合せ】

北九州市市民文化スポーツ局文化企画課
093(582)2391

かるかる CulCul

Culture&Cultivate

2017
April

4

Vol.48

おもい、思いい。

特集

北九州文学サロン

演劇 | 演劇の街は、いま

文芸 | 清張アラカルト

美術 | 美術館へ行こう！

漫画 | 漫画と北九州

Topic | 北九州市立いのちのたび博物館

音楽 | いろはにびあの